臺灣日日新報 夕刊
三月二十九日
夕刊定價一部二錢
發行所 臺北市榮町四丁目 臺灣日日新報社
基隆支局 臺中支局 臺南支局 花蓮港支局 大阪支局 東京支局

新政權の生誕は 國府に重大打擊

全く地方政權に顚落

【上海二十八日發同盟】全國統一を標榜した國民政府がその拠れる政權の舞台の範圍を受けて今や漢口を中心とする數地に僅く餘命を保つのみとなり果てた折柄、江南、平方民衆の興望を擔ふて二十八日新政府を誕生せしめるに至り、一は國府、一は新興の相反する二つの政權の對立する形となつたが、新政權の生誕が國民政府に與へる精神的打擊は極めて重大なものあるは何人も一般に認めるところで、殊に新政權を組織する要人の顔觸れに對して國民政府側の驚愕は非常なものがあつたもの、の如く、內部的の全さ矛ら拗くに至つたと傳へられてゐる。

而して新政權誕生の衝撃を察知して以來の國民政府の狼狽は極度を極め、民心の離反を恐れ、急に六全大會の開催を決定し國民參政會の組織をもつて一黨獨裁主義の實際を反かし、全國よりの代表者の漢口參集を求めたが國民政府の政策に厳正な批判の眼を向けつゝある國民は最早國民政府の野望に展せず、茲に國民政府の附屬部崩壞の懸念に依つて示され、その顚落の度はいよ〳〵深刻化しつゝあり、國民政府は名實ともに江南一省以遁に平方民衆を失ひ今や一地方政權として完全に顚落するに至つた

國府內部は紛糾

收拾の途なき狀態

【東京二十九日發同盟】確かなる筋への情報によれば蔣政府の一途を辿りつゝある蔣介石は漢口に目下軍人等の畫策に動かされて盛んに國勢を張らんとするものゝ如くであるが、而して一部の政客間には對日和平を主張する者もあるが一方には抗戰を唱へるものも續出しこれがため國民政府の內部は紛糾し收拾つかざる狀態にありと言はれてゐる

空襲に脅かされて六全大會お流れか

開かるれば議題は多い

【上海二十八日發同盟】國民政府の六全大會は愈二十九日國民政府の所在地たる漢口において開會式を舉行し實際の會議は漢口において行ふこととなつた、本大會は擬さたる点において注視される所であるが現在までに傳へられる主なる議案としては

一、國民黨黨章改訂に依る國民參政機關の組織(參政機關の開設)

一、國共合作問題の再檢討

一、對外關係の再調整と外國の援助獲得工作の方法

一、長期抗戰に備へるべき財政資源の整理

一、國民黨の指導の立直し

一、國民總動員に依る軍事的力量及び各分野に於ける綜合的力量の集結問題

一、北支並に中支新政權に對する態度

一、今後の作戰方策

等が舉げられ日支事變以來混亂に陷つた各種の機構を立直し、且つ未解決のまゝとなつてゐた各種問題を解決し現下の苦境を更生打開せんとする必死の努力を拂ふものと見られる、而して最も興味ある問題は本大會において國共兩黨の關係が如何に處理されるかで、共產黨側の擡頭提携成るか、或は國民黨側が過去の誤謬を反省するの態度を執るか、この決定は延いて對英米ソ關係にも影響すべく、また長期抗戰の限度も暗示されることとなるが、但し一部の情報に依れば南京の新政權發生に因る精神的打擊と二十七日の我が海軍航空隊の八十餘機に及ぶ大空襲に

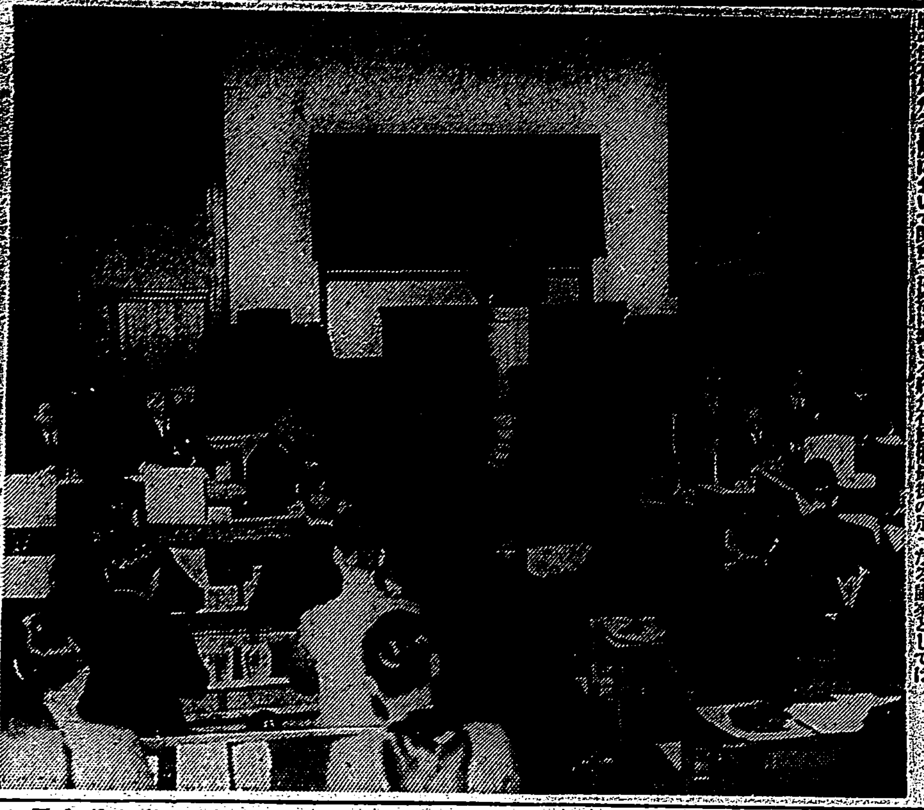

全國思想檢事協議會

開會第一日に亙る人民戰線派の大檢擧により全國で四百餘名の被檢擧者を見てゐるがこれが取調べ方針の統一を期するため全國二十四ヶ所の思想檢事を召集、二十八日午前十時から司法省刑事局で全國思想檢事協議會を開催した(寫眞は鹽野司法大臣の訓示)

軍を集めて空襲に備ふ

大會會場は嚴祕

【香港二十八日發同盟】二十九日開催される六全大會は我が空襲を恐れて極めて祕密裡に進行されることになり會場等一切祕密に附して居り、代表の數、顔觸れ及びその行動も極祕に附されてゐる、漢口の空襲は數日前より極度の警戒を見せ蔣介石は中央軍四個師を漢口に集中し反動分子の策動を嚴戒するとともに會議中に日本飛行機の空襲を受けるを懼れ高射砲隊及び戰闘機を漢口一帶に集中し一方市內に防空壕を增設して空襲の場合の參會代表の避難所に當ててゐると言はる

依り漢口市中は混亂狀態に陷り折角集まつた代表等も中には恐怖のため逃出す者も現はれると言はれ、現下の情勢においては本大會開催も亦不可能の有樣にして或は延期されるやも知れぬと言はれてゐる

財政部長更迭か

後任は宋子文が有力

【香港二十八日發同盟】最近孔祥熙財政部長の失政に關し漢口國民政府部內にはこの原因が財政部長孔祥熙に對する英國側のサポートが全然行はれてないことにあるものとし、最近財政部長の更迭を主張する聲が再び擡頭し、その後任には目下香港に滯在する宋子文の呼聲が高い、從來米國筋との連絡緊密なりし宋子文は最近特に英國側とも親密なる關係を得つゝある事實より見て宋の出馬は頗る有力視され、今次六全大會を機會として頭かに實現するものと見られ、この間の消息につき宋子文も敢て否定しないと言はれる

孔祥熙財政部長に關し左の如き重大進言を行ふものと見られて居る

一、財政問題 中國臨時政府の財政並に經濟は極めて順調に推移し、從來の如き莫大な軍費支出も解消され健全財政を堅持して行ける狀態にある

一、通貨金融問題 中國聯銀の新紙幣發行額は着々增加の一方を辿り舊紙幣の流通を漸次驅逐して豐地の浸潤も頗る期待されて居る、舊紙幣の回收成績も現在良好である

一、對中南支問題 今後の主要問題としては英米その他諸外國の既得權益を尊重し之等諸外國と

大藏當局に重大進言

大野龍太氏が歸國して

【北京二十八日發本社特電】中國聯銀の創立により北支財務官大野龍太氏は平生釟三郎氏と共に歸國の途につくが氏は歸京の上大藏當局に對して中南支に於ける金

北支の經濟開發は ギヴ・アンド・テーク

平生日華經濟協議會副會長語る

【北京二十七日發同盟】日華經濟協議會副會長に就任した平生釟三郎氏は二十七日午後北京ホテルに於いて記者團と會見日華經濟協議會北支開發問題等につき左の如く語つた

日華經濟協議會も愈々正式に成立した、日本側のあと二人の委員は一人は商工省から他の一人は民間實業界から出て貰ふ心算である、協議會は問題に應じて委員會を設けて行くが大體金融、工業、農業、鑛業、貿易等の五部制を採る事となろう、そして各部會に主査副主査といふやうなものを設けて其の下に専門委員を置く方針である、協議會に附議される議案は日支双方の委員會から持寄る事とし別に臨時政府の諮問といふ形式は採らない、協議會の最初の議題は失業者救濟策復興方策といふやうな問題になろう北支の經濟開發は飽迄ギヴ・アンド・テークで行かねばならない、鐵、石炭、棉花等の資源開發には多額の資金を要する、日本側は此資金を出してやらねばならない、殊に棉花、小麥等の農業物の增産は今日の急務であるが小麥の如きは五箇年計畫で現在の產額を二倍に增すといふ、これが實現すれば北支の自給自足が可能となるのみならず餘剩は日本に輸出して外麥の輸入を防ぐ事が出來又棉花の增產は五、六年後には日本の印棉、米棉輸入を可成り減少させる事になろう、而も農產物の增產で農民の收入が一人當り一円增せば直ぐそれに一億円の購買力がつく、購買力がつけば日本の商品もどしどし賣れて茲に全くの共存共榮が出來る、從つて日本は先づ北支の開發に多額の資金を注ぎ込む努力をしなければならぬ、無論北支開發には出來るだけ門戶を開放し外國資本を入れる必要がありクレヂツトの形式で行くなら外資流入も決して困難ではあるまい

フランコ軍進出

【サラゴサ二十八日發同盟】フランコ軍第一線部隊は二十七日夜陸に乘じてシンカ河を渡河しカタロニアに雪崩れ込んだが息つく間もなく二十八日朝來再び猛攻撃を開始しフランガ市の南方二十粁のメキネンザを占領した

協力し作成されるやう日本側として協力する、從つて金田リンクの北支幣制とは一國制の幣制となるが兩者の間は最善の方法で調整する

エ條項援用を正式に發表

英米は四月一日に

【ロンドン二十八日發同盟】英米佛三國海軍當局は二十九日英米佛海軍條約のエスカレーター條項援用につき最後的協議を遂げることとなつた、フランス委員を除き英米兩國委員の間においては主力艦に關しエスカレーター條項を援用する方針に決定しその旨を二十四日英米佛三國政府外務省と會談の進展に明示したが英米兩國政府は右に基き愈々四月一日午後エスカレーター條項援用を正式に發表する模樣である、次でロンドン條約第二十五條第四項の規定に基き三ヶ月の協議期間に入り、この期間において英米兩國は建艦の細目、即ち主力艦の制限を決定する筈であるが米國は十八吋砲搭載四万五千噸級主力艦を、英國は十六吋砲搭載四万二千噸級主力艦の建造に著手するものと觀測される

强力政黨結成に愈よ乘出す

政友現狀打開派會合

【東京二十九日發同盟】去る二月十六日「速かに强力政黨の結成を圖り擧國一致の實を擧ぐべし」との決議を行つた政友會現狀打開派は議會中を通じて同志獲得に努め連判加盟を求めてゐたが、愈々議會終了を待つて具體的運動に乘出すこととなり、これが着手として宮田光雄、川村竹治、木下成太郎の三氏が發起となり二十八日午後六時より有志の會合を開催、發起人三氏以下三十二名出席、先づ川村竹治氏より

第七十三臨時議會の實績に鑑み益々政黨刷新の必要を痛感するに至つた、同志は相結束し決議の趣旨に基いて時弊の根絶を除に乘出さねばならぬ

旨の挨拶を行ひ次に原惣兵衞氏は我々の本意に非ざる解黨問題を捉へて自ら政黨を否認するものであるとの誤謬を惹すのもあるがこれらは恐く現狀維持派の為にする所であつて誤ふも甚だしい、我々の目的とする所は先般の決議において盡したこの眞意は前田、島田、中島の三代行委員も諒としてゐる、我我は近衞公が新黨黨首として出馬すると否とに拘らず時局に對する正しい認識とイデオロギーを基礎として時局收拾、時艱克服に邁進したい

と述べ同志七十六名の氏名を發表併せて決意を披瀝し懇談の結果原惣兵衞、松野友三、上田孝吉、工藤十三雄、行吉角治、寺田市正の六氏は二十九日午後中島鐵相を訪問し蹶起を要望することとして同九時過ぎ散會した

小會派も會合

【東京二十九日發同盟】第一議員俱樂部、第二控室、東方會各派の有志代議士は二十八日午後三時よ

五月二日に地方長官會議

けふ閣議で決まる

【東京二十九日發同盟】二十九日の閣議で五月二日地方長官會議招集と決定した

維新政府要人を近く北支に派遣

精神的合流を圖るべく

【南京二十九日發同盟】二十八日歷史的成立式を終へた維新政府では北支、中支兩政權間の精神的合流を圖り且つ兩政府間において協力が豫想される通貨、關稅等當面の重要事項の商議をも兼ね近日中に新政府有力要人を特使として北支に派遣するに內定を見た模樣で本特使の派遣により兩政府の關係はこれに依り圓滿なる軌道に乘せられるものと解され、早くも特使の任務及び成果について各方面より多大の期待がかけられてゐる

自治協會理事會

豫算案を決定

自治協會理事會は廿九日午前十時より鐵道ホテルに於て山縣、河村兩副會長、一見、森田、那須各理事出席の上開會され十三年度收支豫算案を附議、決定の上正午散會した

り鐵道ホテルに會合し自由懇談の形で現下の政情の諸問題を檢討した後革新的な大政黨結成の申合せをなし午後六時三十分散會した

自動車科の必要を認む

陸軍省令公布

【東京二十八日發同盟】陸軍では支那事變に鑑み軍の行動を迅速ならしむる為め自動車科の必要を痛感し兵科を新設し兵科の必要を痛感し之が職を適所に當てる為め自動車運轉免許證を取得する者及び新たに免許證の下附を受けたる在鄉軍人(後備兵、後備兵、第一補充兵、第二補充兵全部)に對し屆出での義務を課する事になり二十九日陸軍省令を以て左の通り公布する事になつた

一、在鄉兵にして自動車免許證の下附を受けたる者は十四日以內に屆出づる事

二、既に自動車運轉免許證を有する者は四月十日以後九十日以內に屆出づる事

三、屆出先は本籍地の市、町、村長を經て本籍地の聯隊區司令官たる事

開東局總長更迭

【東京二十八日發同盟】二十八日の閣議で左の人事を決定した

任關東局總長 大津敏男

任關東局司政部長(一等) 今吉敏雄

任關東局警務部長(一等) 三浦直彥

依願免本官 關東局總長 武部六藏

人事

▲秋山孝之輔氏(日糖常務取締役)三十日午前の急行にて虎尾へ

▲安田新八郎氏(東洋火災取締役)二十八日來臺二十九日新竹、臺中、南部へ、東部を廻つて四月九日頃歸北の苦

▲小野田正泰氏(臺灣銀行取締役)二十八日來北(鐵道ホテル)

▲安藤院長氏(彰化市尹)二十九日來北(朝陽號)

▲丸山哲氏(帝糖專務取締役)二十九日來北(朝陽號)

無絃琴

★台北第一師範の大浦校長は勅語や詔書などの正しい讀み方を將來"先生"になる人たちのため指導すべく今度"皇典"なるものを編纂した▲兎にかく勅語や詔書の事であるので假りにも過つた奉讀をしては相成らぬといふので同校內の國民精神文化研究會に於て十分慎重に錬つて研究した上で今度上梓したもので、收める所のものは"天壤無窮の神勅"以下二十種であり、この中には敎育勅語を始めとして聖德太子憲法十七條、軍人に賜はりたる勅諭などもある。公の儀式などで奉讀する場合、時に"誤讀"の問題などが起り勝ちであつて、正しい奉讀の心得は獨り敎育家だけの問題ではない▲神武帝の"橿原奠都の詔"の中には、今日大いに流行を見てゐる"六合を兼ね"とか"八紘を掩ひ"の文句が揭げられてゐるが、此の六合も正しい讀み方はクニノウチであり、八紘はアメノシタと奉讀すべきものだ

その日その日

"火の雨"の降るといふ漢口で今ごろ六全大會でもあるまいに…

… 全く聽勢大將

〇

政治家へ、色の提せてゆく國府だ、今更らどんなに化粧した所で元の別嬪にたりつこなし

〇

維新政府の首脳は、現代理論から以下南支人が多い、まるで廣東臨時政府と言つた形ち

〇

蔣介石の後が宋哲元、欲らなければ其後が李宗仁、その又後が白崇禧、そして其後は蔣自身──

〇

四月一日からは"世"が変る、新年度といふだけで無く非常重大な決意で、正しく强く活きたい

愛情の一群 (88)

村山知義作 伊東顯畫

戰場(四)

この男はまた坂本を自分の社長室へ呼び出す。三度に一度は附き合はなければならない。底無しの酒の上にもつて來て、總督のエロ漢と來てゐるので、彼の命令は坂本の氣持と健康とに非常に有害であつた。たつた一ト晩附き合つただけで、坂本は自分の氣持が野獸になり、世界からあらゆる希望なものが消え失せ、快樂と慾望の劣定のほかには何もないやうな氣がし、さういふ氣になつたことについてイライラと氣持が惡かつた。

亂醉の一夜ののち、血走つた眼で高脚かな子の細い肩を睨みつけ、ペーパー・ナイフでデスクに縱横に傷をつけてゐると、廊內が彼の無作法な態度ではいつて來た。

「社長、本當ですか？今、警察部の部屋へ新興の藤本さんが見えて、女王に對抗して本社は依然A級本位で行く方針に決定して、昨夜社長とすつかり諒解が済んだと云つて、氣焰をあげてをりますが──」

「──すつかり諒解済みだ、と云ふわけでもない」

「と云ふとどういふことなんでございますか？はつきりして頂かないと、營業部は混亂してをりますが──」

坂本のこめかみに血管が走つた「何で混亂するのだ？A級本位なら今迄通りぢやないか。今迄通りだと云ふのに混亂する法があるか？──君が女王かぶれのB級本位說をしやべりまくつて置いたんだらう」

「──いや──ただ、藤本さんが鬼の首でも取つたやうな意氣込みなので──」

「あんな男の話を、聞くことはない」

「これはさうですが、社長のこの問題についての御意見を是非ハツキリうかがつて置かないと──」

「報告書も出てをらんのにハツキリした意見の出る筈がないぢやないか！」

廊內はちよつとたじろいで、手に持つてゐた報告書をデスクの上に置いた。

讀んでゐないだらうが、誰かが目かで見て安心したものらしい。「その大地たるB級があつてこそのA級でございます。B級がなければA級は胴體のない首です。風船のついてゐない絲です。市場のはいつてゐない紙袋です──」

このこんがらかつた比喩を聞いてゐる坂本の股のあたりから酔へ切れぬいらだたしさが湧けのぼつて來て、それをじつとこらへるのは額から汗をしぼり出す仕事である。

「──一球一球、本社の地盤の土は、見えない深いところで、しやくひ取られてゐます。速座に根本的な對策を建て、同時に緊急處置を取らなくてはなりません。社長のことを思ひますと夜の目も眠れません。方針は其報告書の数字が語つてをります。形勢を見てをると私は思ひましたが、私一個の、對策の私案も附け加へてございます。どうぞ、至急、お目通しを──」

さう云つて、お辭儀をすると、返事も待たずに出て行つた。

坂本はブルブル震へる手で、報告書をひろげた。

「はッ、殿方はもうできてをります」

「よろしい。よく眼を通してから考へよう」

すげなく自分から眼をそらした社長の態度に、ドア近くまで退いた廊內は、しかし、死を決して切諫する忠臣のやうな意氣組で引き戻り

「社長！私、全責任をもつて申上げますが、B級をどんどん縮少されたら、A級は糸の切れた風船見たいなものでございます。大地と何のつながりもないものとなつてしまひます。その風船にブラさがつてゐれば、本社も大地とつながりのないものとなつてしまひます。さうなつてから、いくらもがいても仕方ございません。大地とつながりのないものは滅びます！大地は何物も稀ふことはできません！」

この男は最近流行のパール・バツクの「大地」を、むろん原作は

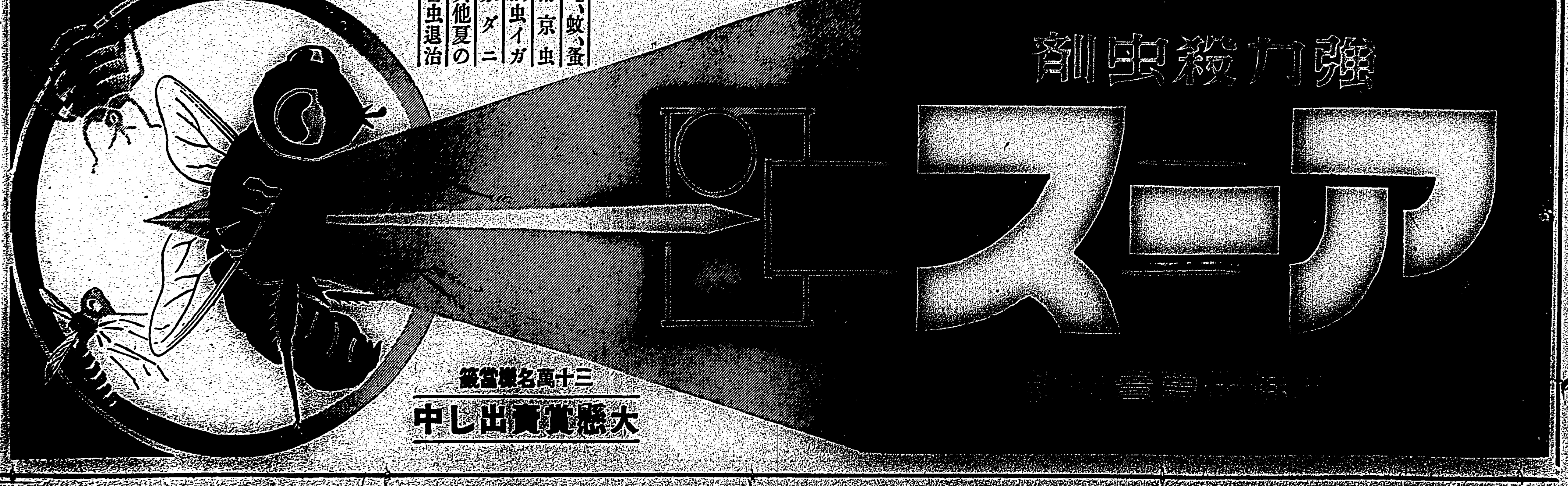

傷兵、遺家族の援護の十全を期す

島田文教局長の談

最近の軍事援護施設に就いて

今次支那事變と相俟つて島民の時局に對する認識は[illegible]

萬島民の物心兩方面に與へた影響は甚大なるものがあつた、然るに事變以來當局の[illegible]

[illegible]

一、軍事扶助法の施行に關する事項

二、軍事扶助關係の連絡統制に關する事項

三、傷痍軍人の職業輔導に關する事項

四、入營者職業保障法の施行に關する事項

五、傷痍軍人の療養保護に關する事項

六、其の他軍事援護に關する事項

軍事援護事業の助成竝に就て

[illegible]

傷痍軍人並に軍人遺族に對する施設に就て

[illegible]

軍人遺族援護施設　一二三、一六〇円

一、軍人遺族小住宅施設

傷痍軍人の保護施設

1、一時賜金扶助料等に關する相談

2、家業の維持に付ての相談

3、職業紹介機關との連絡斡旋

4、子弟教育の斡旋

5、其の他家事方般の相談指導

傷痍軍人の保護施設　一六、七〇〇円

一、國民に對する感化と指導

二、傷痍軍人の感化

三、傷痍軍人の名譽表彰

四、大日本傷痍軍人會台灣支部の設置

五、傷痍軍人の保養施設

六、職業の再教育

[illegible]

麗人女給の死體浮く

河岸で暴行を加へんとした際

河中に顛落したと車夫は自供

自殺？他殺？の謎を秘めて淡水河に浮ぶハンドバツクを中心に[illegible]台北市大稻埕[illegible]カフエー[illegible]の麗人女給[illegible]

[illegible]

他殺か否か

死體を解剖

[illegible]

ハンドバツク事件

謎は解けかけた

（上）浮上つた女給の死體を運んだ蓋　北署廳下（下左）容疑となつて浮上つた車夫

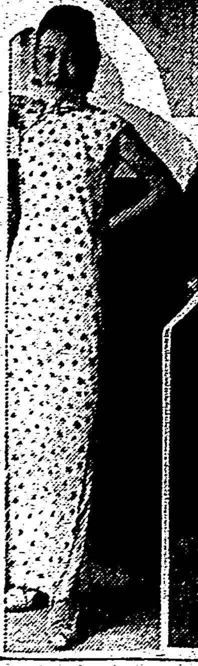

○○部隊中で最初のほまれ

自ら手榴彈を投げ

常に先頭に立つた小野部隊長

[illegible]

北、中支に蠢動する

敵兵力は百三十ケ師

いづれも戰意を失ふ

【東京二十八日發本社特電】[illegible]

神經質になつた此の頃の蔣介石

汪精衞は意氣銷沈

【上海二十九日發】[illegible]

貢寮庄沖を某國船が航行

海岸とすれ〳〵に

【基隆電話】二十九日午前七時過ぎ基隆[illegible]

屏東にも寄着

島内航空　ダイヤは内定

[illegible]

主謀者中溝自首

【東京二十九日發同盟】[illegible]

匪賊、縣城を占據

福建省政府が討伐準備

【香港二十九日發】[illegible]

補充壯丁隊全部が逃亡

前線輸送を虞れて

【香港二十九日發】[illegible]

中支方面

[illegible]

機關車と貨物車接觸して脫線

山崎驛の構内にて

【新竹電話】二十八日午後九時三十四分[illegible]

基隆市の所得税徵收成績

【基隆電話】基隆市における十二年度第一期分所得税徵收成績は左の如く率の改正により前年との比較は困難であるが大體に於て減分向上してゐると

[illegible]

煙草賣捌人組合から弔慰金百五十圓

[illegible]

軍用犬の購買檢査

[illegible]

新竹州警務部異動

【新竹電話】新竹州警務部では二十八日附を以て左の通り異動を發表した

[illegible]

あすの天氣

臺北地方　東の風晴
北部地方　東の疾風晴後曇
東部地方　北の和風晴
西部地方　北の和風晴
南部地方　北の和風晴

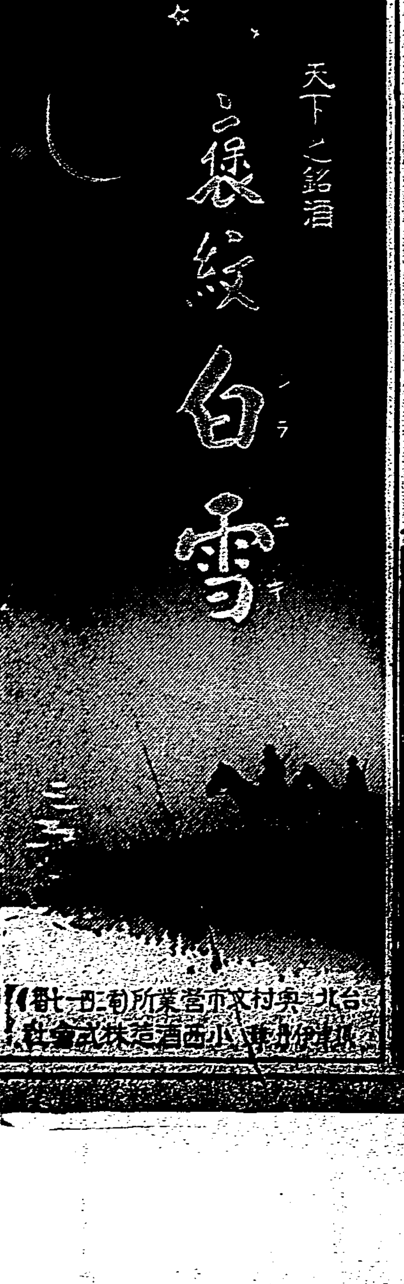

オール讀物　皇軍慰問全集　臨時增刊

三萬五千部では足りません　貴下も是非この一冊を慰問袋へ

發行と同時に、三萬五千部を陸海軍當局へ獻納し、大變喜んで戴きましたが、とてもこれ丈けでは行渡りません。出征戰士諸君の手に「兵隊さん有難う」の眞心籠めて作つた雜誌です。是非この一冊を、貴下の手で戰地へお送り下さい。兵隊さんのポケツトへ入る大きさ、氣樂な讀物揃ひです。

（只今發賣中）

特價五十錢　送料三錢

振替東京一七六〇三番

文藝春秋社發行

御會葬御禮　川田亭

故陸軍步兵上等兵星野四郎儀

[illegible]

特に傑作十二篇を新吹込、美麗な童畫入アルバム贈呈！

豫約募集

文部省推薦★

御入學・進級の記念として最適！

北支進出記念愛國公債券附抽籤蓄音器賣出し

テイチクレコード★テイチク蓄音器

¥20000.00

テイチクレコード大景品

テイチク・パラゴン蓄音器大景品

臺灣工作權委讓

[illegible]

◆タイゲキ

◆大世界館

◆芳乃館

◆國際館

◆新世界館

[illegible]

大病医院が採用の病人用食餌

昭和の常識

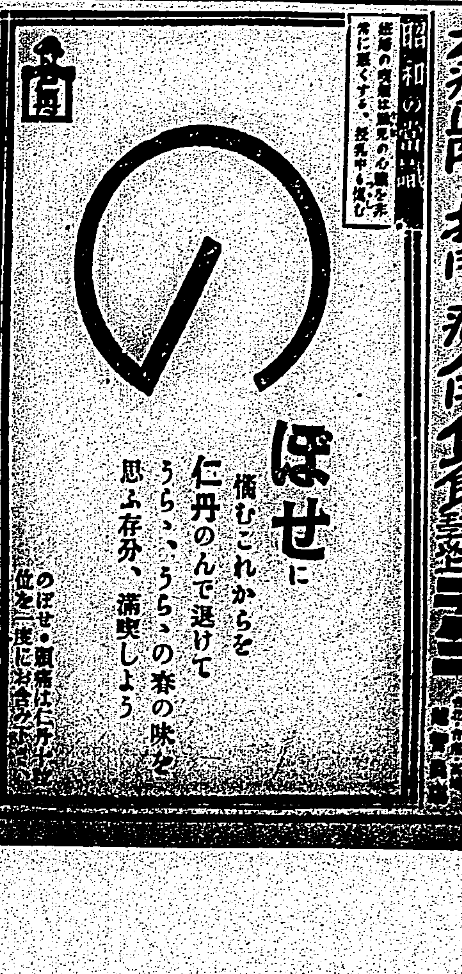

背廣を禮服に使ふ

—服裝合理化時代のコツ—

★紳士心得帳★　谷　長　二

これからは會合が多くなり、禮服を持つてをらぬ男性は肩身が狹い思ひをせねばならぬ破目になり勝ちです、けれども御安心なさい、最近ホテルのパーティーでも禮服の着用には及ばぬと云ふお話しがありました

背廣と今後の會合には背廣で出掛けませう、そこで背廣を禮服に使ふコツをその道の專門家谷長二氏に伺ひませう。

友人の結婚披露宴にも禮服がないばかりに友情を損つたなぞと云ふ極めてナンセンスに近い事実もあるのが、禮服に縋る非近代的行為です。冗費節約、資源愛護は先づ禮服問題からです。その代りに附屬品に適切のものを使用して儀禮は尊重するのが近代人のエチケツトです、では附屬品はどうすべきか？

◇

ネクタイ　各人の胸元を飾るネクタイに先づ全神經を集中することです、フランスの勞働者は洋服を持たぬ時でも、ネクタイだけは離さぬさうです、この心意氣を持ちたいものです。ネクタイは正式用として特に色や地は限定されてゐませんから、選擇は自由です、けれども、人絹物は絶對ボイコツトしませう、その理由はお判りでせう。なほ、ネクタイを派手に見せるためには、布はスーツと同色にして柄を反對色にすることです　これが秘訣です、例へば紺に配する明るい紫、茶にはグリンか、グレー、紺にはチェックか柄物と云ふところです

◇

ワイシャツ　一般に白が禮服用ですが、形式に囚はれずに自由なものを着用して差支ありません。派手なものならば結構です、壯年も若人ならば若人らしい派手とした型、特にカラーが直角にチョッキに入るやうな襟が長い長いものなど襟の美しさを引きたてるものです。この反對にサイズの大きい首廻りに用ひ、二、三本も入るのはこれこそ失敗と云ふことは、禮服用とするならば襟型にとらはれて結構品を求めぬことです、カラーは共色と云ふのが好ましく、カラーとネクタイの強いやうなことは避けませう

◇

靴　訪問には初往訪問のわが國では、これも背廣と違つて靴を脱いで上ることが多くなります、自然さうなると訪問先で靴が整列して（特に女中諸嬢に）されやすいものですから、よく磨いて敷皮は新しいものに取換て置くことです　新調なさるならば黒のボックスをおすすめ致します、茶のスーツに茶の靴もうつりのいいものです

◇

靴下　座敷から、はみ出た靴下に穴のないやうに、敢て黒色といふ規律はないのですから何でもよいでせう、若し黒ならば刺繍を入れるもよく、一番好いのは羊毛紺の柄物ですが、若し毛だつたら綿紡靴下と云ふのを求めることです、一足八十五錢程度からあります、この靴下ですと極めよく洗つて地を緊密にしておいた靴下で、滅多に延びません

◇

帽子　帽子屋さんの店頭にあらずとも、帽子は一番目立つもの、そこで正式用としては、濃紺（ミッドナイトブルー）がよく、リボンは細くないものが正しいです、但しスナップしておいても差支ありません、なほ若人向で上品な型としては、セルフエッジと云つて鍔の端が折り返つて縫ひ取りのあるものをすすめます、値段は九円五十錢程度、極めて品位のある帽子です

◇

以上で大體附屬品は出來たわけです、徒らに蒼白きわが生活を嘲つて困らずに合理的に考へをまとめてそれを實踐に移す、そこに近代人の生活があると思ひます、今後禮服よりもスマートである背廣服といふ時代が來ることでせう

鍋の修繕法

穴があいても　新しく買ふ必要はない

鐵その他金屬類が不足してゐて　その製品も高くなつて居りますが　お家庭の鍋類もこほれたり、穴があいても修繕して用ひることがよく、一々新品を買ふに及びません

鐵鍋　これは鐵づけですから、鍋掛屋に頼むより他はありませんが、鍋掛屋のないところでは、鍛冶屋とか自動車の修理所などに頼めば、さう高くなくやつてくれると思ひます。

銅鍋　銅は勿論、銅壺や薬罐などは、ハンダづけで穴をふさぐことができます。但し、鍋や薬罐などは、外からつけると、使用の際にハンダが溶けますから、必ず内部からすること。尚ほ、火にかけるものですから、どんな小さい穴でも、銅板を當てなければ保ちません。

ニューム　現在のところ、ニュームはハンダづけができません　最近金物屋などに、ニュームの鋲を賣つてゐますから、これを損んだ穴に内部から嵌め込み、外から金槌などで叩いて埋めます。

瀬戸引　瀬戸引物は、鋲にせよ、鍋にせよ大ていの鉄板に瀬戸を引いたものですから、瀬戸の剥げた所の周圍の瀬戸を落して、すつかり地金を出せば、ハンダづけで直すことができます。小さい穴ならハンダだけでも保ちますが、炒め物をする鍋とか、少し穴が大きいやうなら、亞鉛板を當てて、ハンダづけしなければなりません。

御存知ですか　餡の臭み

水を入れてかき廻しよく沸騰したら上水をこぼして、また水を入れます。かうして四、五回水を取り替へて晒し、布袋に入れて、固く搾つて用ひます。またお汁粉などを拵へるとき、晒餡を急いで煮ると、臭みが除れぬものです。あせらずに、水を入れてよくかき廻し、そろそろと弱火で煮ると除れます。晒餡がぷつぷつと勢よく煮立つたとき重曹を入れ（小袋一本に重曹一杯の重曹）手早くかき混ぜます。これですつかり日向臭いのが除れて美味しい餡ができます。

乳が多過ぎる時は寒天を食べるとよい

乳が少くて困つてゐる母さんがある一方、丈夫な赤ちやんがいくら飲んでもまだ飲みあまつてポタポタ乳汁が垂り、一日に何度も勞働を取り代へねばならないといふお母様もありませう、さういふ方は又なかなか楽なことではありませんから、多少乳汁を少くする方がよいでせう。しかし多いからといつてむやみに少くするのも考へものですが、よくよくお困りの時は寒天を食べるのが、一番無害で且よいといはれます。寒天を水につけ軟かくして煮立て、甘らくさましますとプヨプヨになつて少し固ります。これを食前に少しづつ食べますと、胃部の満腹感を起して、三杯の御飯をいただく方は二杯で足ります。寒天は不消化物ですが、身體には少しも害なく、反つて便通をよくし、お腹の具合を整へる效があつて、乳汁多過の方には最もよろしいものです。

連載漫画　若様センチヤン（44）　川原久仁於

アワテテ、フリムク。モクサンノセナカへ、トビツイタ、センチヤンヘ、ダニミタイニ、ハナレナイ。モクサン、グルグルマハツテ、メガマハリ、ブルンブルン。

ソレデモクサン、アホムケニ、ヒツクリカヘリ、センチヤンヲシタジキニショウト、シタガ、ドツコイ、クルリト、マヘニ、マヘラレタノデ、モクサン、ペシヤンコ。

ス・フ通學服　コンクール（三）

スカートの切替線がウエストラインを越えて胸ぐせをとつて居ります、カラーは愛らしく大きなものですが、全體として清楚な感じを出してゐます、ベルトは白の替ベルトをつけて居ります（臺灣沙河千代子氏案）

身の上相談

相談相手もなく思案に餘る精神上の問題で御相談になりたい方は手紙で身の上相談係宛御申込み下さい。電話や面接は御斷りします

問　「第」の字を上につけて内地式の男の子の名をおつけ下さい。（其隆B8）

答　「第六郎」「第雄」などどうでせう。（係）

問　**結婚さした娘に戀人があつた**

私は或田舎の六十近い所謂紳士であります。今年の一月初旬娘を都會地へ縁付け娘の為にも絶好の縁であつたと妻と共に喜んでゐました処、この縁談については當時娘には意見も聞かず殆ど押しつけに取結んだものですが結婚後始めて娘に戀人があつた事を知りました、その男は娘の結婚後もおびき出して會合してゐる始末です。自分の行届かなかつたことを悔いるものの今更何とも致方がありません、其の男は嫁入先へ娘との總ての關係を書送つたものですから最近先方でもいろいろ問題にしてゐる始末です、此の儘にしておくわけにもいかないがさればとて離縁して別に他に縁を求めるとしても多少名望家といはれてゐる家庭の事故自分と娘との意見が合はぬ場合又た離婚に落着します、若者からみれば此事の如きも自分としては重大な悩みです何とも困惑してをります、どういふ風に處理すべきものでせうか（小南生）

答　**當面から始末すべし**

御身分上まことにお困りの事に違ひありません、誰方にしても我が子の素行などに關しては信頼的に考へるのが常ですから、多少他から変な陰口のあることを耳にしてさへ「まさか」といふ念が先に立つて兎角不問に附しがちなものです。況して何等悪い噂など聞かなかつたとすればその素行に疑問を持ちやうもなく、その点で貴下が人格的に非難されることはないと思ひますが、然し親としての責任上或は先様に申訳のない事ではあつたわけです。特に結婚に對してともすると親々だけの獨りぎめで事が運ばれる傾向のある本島社會に於ては、子供が女である場合は勿論、男の子の場合でも此の点親として深甚の注意を拂はれることを切望しないわけには參りません既に先様の問題にもなつてゐることであるとすれば一方的に内密な解決をすることは不可能ですから双方御協議の上合理的に御處理なさるべきでせう。先づ夫たる人に「娘が戀人と交渉を絶てば前非を責めぬ」といふ意見があり、娘さんが「斷然戀人との關係を絶つ」と誓はれるならば上策の解決に落着く、若し其の兩方が不可能であれば勿論のことどちらか一方でも不承知といふ事であれば離婚より外に法はありますまい。それは無論娘の今後の問題如何に拘はらず致方のない事で、單に家名といふやうなものを目安にして考へることは出來ません。娘さんの將來といふことは切離しておいて別途にゆつくり考へるとして先づ當面の問題を傷の大きくならぬ中に、はつきりきめることにお努めなさい。（係）

雑誌紹介

▲科學ペン（四月號）「全體主義認識論とゲシュタルト心理學」の特輯として、三枝博音、杉村廣藏、菅田勝男、フローロフ、永野為武、佐久間鼎、吉岡修二郎、相良守次、山田坂二の稿を「國防衛生の科學的方法」特輯として、高倉テル、[illegible]、佐藤一英他十数氏の稿を滿載、他に、ローマ字綴方統一に對する余の意見（田中館愛橘）技術者を重要せよ（高野六郎他）科學讀クノック（ジュール・ロマン）創作ダーウキンの理想國（村岡[illegible]）建設、[illegible]（宮野周二）があり、座談會は「ソ聯の眞相を衝く」（伊部、竹内、林）（〇・八五、東京・芝・田村一丁目四テキストビル第九號室科學ペンクラブ）

國定忠次 (216)

長谷川伸作　岩田專太郎畫

赤城山（六）

隠れ小屋にゐる者は、眼が兇のやうに赤く、六十余人残らずの氣が荒い。

その中へ飛びこんだ駒奴は、ぎよつとしたが、一晩時りのうちにすつかり憚れ、けふも小屋から二丁距れた処で、

「鉄、おい鉄」

鉄は何が氣に入らないのか、今へし折つた松の枝の大振りなのに跨がつて、ぴしり、ぴしり松の幹をなぐつてゐる。無論、駒奴に答へなどしない、眼さへ向けない。

「おい鉄。鉄。この野郎坊主め」

氣の荒いのに感染れたのではない。江戸の水に染まつたものゝよくやる軽い悪態である。

駒奴は松の枝を引掴つて、駒奴の向から面に突ッ起ち、

「もう一遍いつてみろ」

啖呵腰である。駒奴が、

「親分はいつお帰んなさるんだ」

「知られえ」

「だれか知られえかしら」

「もう一遍いつてみろ」

「え？だれか知られえかしら」

「その前だ」

「親分はいつお帰んなさる」

「馬鹿、その前だ」

「あゝ怖えの」

「やい、山猿め」

「何い」

今度は駒奴がむッとして眼を光らせたが、鉄の方は闘をまる出しにして

「坊主とは何だ、馬鹿野郎め」

「何だと狗虱坊—」

と、いひかけたが、咬みころした大事の前の小事だ、ここで喧嘩はしたくない。鉄の方は猛り立つて

「はつきりいふがいいだ。狗虱坊主といひてえのだらう、云つてみろ。駒がいつまで坊主でゐると思つてやがるだ馬鹿め、頭の毛をみろい」

「怒るなよ鉄」

「怒りてえんだい、怒りたくつて怒りたくつて、おら堪られえんだい」

「悪かつたな、堪忍しろ」

また怒り出すぬ鉄から去つてすこし行くと岩石の陰で、組ンづほぐれつ口撃が又ある。

駒奴はそこを避けて後戻りした山では、喧嘩の方 裁にはひると喧嘩を賣られる、さういふ例を三ッまでみた。

ふと、眼の前の木の茂みから、煙りが薄く立ちのぼつてゐるので何ごころなく行くと、地に坐つてゐるうしろ姿がみえた。阿佐天郎らしい。

近寄つて駒奴が、

「何をしてみるんだ」

「え」

振返つた阿佐天郎の雨眼から、涙がぽたりと頬を走つてゐる。

見れば木を伐つて地にさしてある。木の元に土が塚高い。形ばかりながら土饅頭で、墓標代りの生木の前に草花を供へ、竹の筒寄に水が盛つてある。煙りは落葉から線香の代りらしい。

聞くまでもない、阿佐天郎は駒奴が手にかけた叔父紋助の追善供養中だ。

駒奴は苦っぽい顔になり、口を動かした、舌も唇も一瞬のうちに乾いてゐる。阿佐天郎が、

…ッと安心して、墓標を拝んで、

「阿佐、きのふ云つた通り、親分の心が解けねえんだぜ」

「うむ」

「現在の叔父だけれど、喧嘩で討ち取りましたと、かういふのだ—で、あれを、お前どうした」

阿佐天郎は黙つて、仮り墓標の根方を指さした。あれはそこに埋めてあるといふのだ

「駒奴お前も拝んでやつてくれ」

「うむ」

俱の墓標に向かひかけた駒奴は、ぎろりと阿佐天郎を見た。八寸村の雨の夜更に、叔父甥二人の間は糾しくなつてゐたが、今となると阿佐天郎の心のうちに紋助を手にかけた者が恐ろしいのではなからうか、だとすると、汗濡にしてゐると、うしろから首ッ玉へ手拭が搦むか、頭の上へ石が降るか、殴してみるか物で突ッかかつてきやしないか、と、容易には拝まないで兩手をだらりと下げて泣いてゐる阿佐天郎を見てゐた駒奴は、や

海外小話　新聞をラヂオで配る

新聞を印刷してから配るのは手緩いとあつて、新聞社で版が組まれると同時に之をラヂオで各家庭に送達するといふスピード時代の一尖端を行く装置が、最近ニューヨークで發明された。發明者は聯邦通信委員會の一技手だが、新聞社が版を組むと同時に、家庭に備へつけたこの受信装置は、規定の用紙に自動的に之を印刷してしまふから、市民は朝夕の配達時間を待たずニュースを直ちに知ることが出來る。

この装置は現在五十台製造されて居るが、一台の價格は三十ドル、大量生産が行はれる様になれば二十ドルの廉價で賣り出される見込みである。且下全米八つの放送局がこの装置の實用化に着目、使用してゐるが、ニュース放送に非常な好成績をあげて居り一般化するのも遠くないと見られて居る。

米國での奇習『四月馬鹿』の話

玉置彌造

April Fool（四月馬鹿）又はAll Fools Day（万愚節）なる一種の馬鹿々々しき風習を有する日は毎年四月一日に來る。この日は天下晴れての『嘘つき日』であつて嘘をつかれても、だまされても怒ることが出來ぬといふ一種滑稽な風習の日である

さて、その由來因縁として傳へられてゐるところは、かさだからぬ次第であるが、昔、歐羅巴の古い暦では、三月二十五日から四月一日までは正月であつた。それで四月一日は正月の最後の日として数々の贈り物をしたり、祝つたり、踊つたり、馬鹿な遊戯をして樂しみ暮した。然るに一五六四年に佛蘭西は新しい暦をつくり正月は一月一日と決めたのであるが、古來の因襲に從ふ多くの人々は從前通り四月一日にお祭騒ぎをした。追々時代が進むと共にこの四月一日を祝ふ連中を、御喰好きとして馬鹿にし彼等をだまして樣々の悪戯をなし樂しむやうになつた。その結果人に馬鹿にされるのがいやさにすべての人が一月一日を正月として祝するやうになつたのであるが、嘘をいつて人を馬鹿にする習慣だけが傳へられて今日に至つたのであるといふことを四月一日に發行された米國の新聞紙で見たが、これとても例のエイプリル・フールの大嘘であるかも知れぬ、或は古代ケルト民族異教徒祭の遺習であるとも傳へられてゐる。何はともあれ、四月馬鹿は七むつかしい世の中に残された無邪氣な嘘つき日であり滑稽日であることだけは確實だ

×　×

或年の四月一日の朝、私の友人なる米人S君から電話で『僕は急に重大なるビジネスのため旅立つから君にグッド・バアイをいひたい』といふから私は『いつたい何処へ行くのだ』と尋ねると、彼は『これから便所へ行くのだ、グッド・バアイ』といつて電話を切つてしまつた。後日S君にこのことを話すと同君は全く知らないことだといふ。かうした罪のない嘘は恕すべきであるが、警察署に殺人事件、强盗事件、電車衝突、自動車顛覆など次から次へと樣々な虚電話がかかり、刑事巡査や探偵達が飛び出す。醫者には諸方から來診依頼の虚電話がかかる、肉屋や野菜屋に虚注文が來る。なかには念入りに妙齢美人の假名をして、艶文を若人に送り、悲喜びをさせるやうな悪戯を弄する者さへある。平素これに類した悪戯をされたら腹をたてぬ者はないが、この日に限り、腹がたつてもたてることが出來ないのが、エイプリル・フールのエイプリル・フールたる所以である

×　×

この習慣は獨り米國ばかりでなく、歐洲にも行はれて居り、スコットランドでは馬鹿者のことをゴウク（Gowk）フランスではポアソン・ダヴリール（四月の魚）英語のエイプリル・フヰッシュといふ、英語のフヰッシュは俗語で『人にかつがれる愚人』の意味に常用せられてゐるから、歐米いづれの國も共同の意義で名づけられた日である

アメリカといふ國は各國人の寄合世帶で、大きな移民学校などでは、四十四ケ國の異りたる民族が同じ教室で教へられてゐるほどであるから、彼の國に居ると世界の殆どすべての國民に接して彼等の民族性を知ることが出來る

×　×

私が在米二十二年間に多くの異りたる國人と交際して知り得たる所によると、日本人ほど平氣で嘘をつく人種がないといふことである。彼等の多くが嘘をつくべき必要のない場合でも、揚當りの耳觸りのよいやうな嘘をつくことを常習としてゐる。アメリカでは嘘について成功する可能性ある職業を斡つ者は醜業婦の外にないが、日本では巧に嘘をつき得ない者に成功の可能性がない『早速お伺ひしますとか何時にお伺ひします』とか云ふ約束を守る日本人は極めて勘い。約束時間に遅れる位はまだ恕すべしであるが、何らの申訳もせず全然顔出しをしない者もある。それは無教育階級に屬する者ばかりでなく何々議員だとか何々官などといふ知識階級の者にも多いのだから驚く、この点からいふと、日本では年中毎日アメリカのエイプリル・フールのやうなことをして『相互に嘘のつきくらべ』をしてゐるのである

×　×

近年日本ではアメリカ風俗の流行が非常で意識共にアメリカを真似たかのやうなことをして得意がつてゐるにも拘らず、エイプリル・フールだけが大して流行してゐないのは誠に結構なやうであるが、前述の通り、日本人は嘘をいふことや法螺を吹くことを社交の妙と心得、履行し能はざる約束をなし、甚しきは最初から守らぬつもりで約束をなし、或は約束を破ることが自己の品位を失ふものなることを知らず、米國人なれば四月一日ならでは敢てしないやうなことを常習的にしてゐるのであるから、この上エイプリル・フールのやうな悪風を輸入せられてはたまつたものぢやない

玉置彌造氏は米國留学二十二年米國研究の深さと、英語教育改正の意見があるので、この際米國流の「四月馬鹿」に關連して一文を寄せられたわけである

カナ文字ニュース

△二十六日　ワガ軍ニ　歸順シテキタ　京漢線ノ　林縣附近ノ　李福和軍ハ　一萬二千人デ　ハクゲキ砲ヤ　輕機關銃、小銃、ピストル　ナド　タクサン　持ツテキル　有力ナ　部隊ダ　ソウデス

△ワガ海軍航空隊ハ　二十七日ノ　日曜日　漢口ト武昌ヲ　八十機デ　クウシフシテ　飛行場ヤ　軍需品倉庫ナドヲ　メチャメチャニ　バクゲキシマシタ

高勢實乘一行のアトラクション

同時上映はテンプルの『軍使』　四月一日から大世界館

二十世紀フオックスの軍使はジョン・フオードの監督、種福軍父と死別れたプリシラ（テンプル）は母親ジョイス（ジュン・ラング）と共に印度にゐる祖父のウイリアム大佐の所に行つた、出迎へたのがマリダア軍曹（マクラグレン）であつた。プリシラは其処で就容の将校コダ・カーン（シーザー・ロメロ）が守備隊に捕へられるを見たそして落ちてゐたカーンの首飾りを拾つたプリシラはマリダア軍曹に届けられ軍隊教練をうけることになつた、或る日彼女はカーンが牢屋に入れられやうとしてゐるを見て首飾を返す。大佐の宿舎で能用そつとめてゐるモハット・デイーンは實は印度叛乱隊の間諜であつた。デイーンはプリシラを使つて密書をカーンの所に届けさせ山岳部隊の叛乱會の夜デイーンは既舎に火を放ち同志カーン奪還を図つたプランテイス中尉に責任を…と軍曹と共に率先し敵に向つたが負傷した、そして軍曹はプリシラの頭を撫で乍ら死んで行つたプリシラは子供心に軍隊とカーンの所を何とかしたいと思ひ一人でカーンの所へ行つた、大佐は孫がカーンの所へ行つたと聞き單身銃を持ちカーンの所へ、カーンはプリシラの可愛らしさと大佐の孫を思ふ愛情に打たれて握手するといふので、なほ一日から三日までは東寶の高勢實乘、鈴村京子、里見良子一行十名が東寶映畫から來臺するので唄と踊りと珍芸のアトラクションとして高勢が吾宮に扮する「高勢の金色夜叉」…を演ずる、四、五の兩日は前記の「軍使」と東寶映畫の「花束の夢」を上映することになつてゐる

臺灣詩壇

選者　魏清德

承鐵史翁先生南下招宴瀛社
四十韻無聲　鄭坤五

[illegible]

メガホン・談話

▲臺北市警より、今年の市内中學校野球大會は出場して優勝して表れた(?)(二月アプン)▲去る二十七日夜八時頃西門町より川端までのタクシー内に婦人用ベラソルを忘れました。心當りの方は知らして下さい（臺北市[illegible]）▲三月二十八日午後一時三十分頃縦貫のガソリンカーに乘車し万華驛に下車された四十歳、十九歳位の親子と其の受けられる御婦人の住所氏名御洩し下さい御禮申し上げたいことがありますのでお知らせを（臺北R・M）▲宿泊届書を訴ふもつと簡單にして下さい樣に要望する者のは不愉快で困る（旅行者）▲岡田信雄、渋谷秀士、長谷川浩、淺野俊男、辻秋野、辻よし子、只佐原平、谷萬等の小荷物が一ついて居ります（臺北驛小荷物係）

婦人公論四月號

婦人公論四月號　驚異的な内容を誇つて、二部作に先づ驚かされる。「女性の名を以て未だ会つて三人の女性の自叙傳」ラヂウムの發見者として人類の歴史に永遠の足跡を印したマダム・キュウリー、日本女性文化史上に偉大なる功績を殘した猶雅仕の高群逸枝、民衆と共に一身に集めて文化と平和の為に闘ひつゝあるルーズヴェルト夫人、その三女性の身の上に迫る…… 他に話題の近代結婚の苦悶をさぐる女性達の暴露する『夢と生活に破れたダンサーの手記』をはじめ…… 定價五十錢

有段者十八人拔碁戰

（第三局　七次ノ五）

本社主催

先番　初段　矢野近義　（四目半コミ出）
五　初段　澤良夫

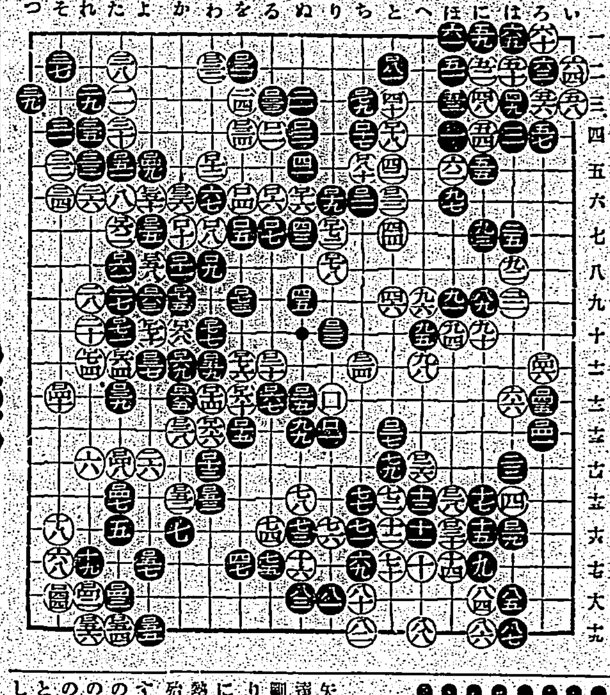

[illegible]

批評　鷲頭信恭

矢野初段は所謂若手打ちの達者として[illegible]

商況　（廿九日）

臺灣正米市場前場

	高	中	先
蓬萊米一期	二、〇七	一〇	[illegible]
在來米一期	[illegible]	[illegible]	[illegible]

大阪期米前場

[illegible]

神戸期米前場

東京期米前場

東京銘柄前場

基隆在庫米

高雄在庫米

東京短期前場

東京銀行實株

東京國債實物前場

東京長短取組

大阪短期前場

大阪長期前場

大阪砂糖現場

大阪砂糖清算前場

神戸豆粕前場

大阪綿絲前場

大阪綿花前場

大阪人絹前場

横濱生絲前場

神戸對外爲替前場

外國金塊相場

外國銀塊相場

外國爲替相場

紐育株式

玖馬砂糖

紐育砂糖

倫敦砂糖

シカゴ小麥

臺日案内

料金　三行一回七十錢　五回三円　十回五円（十五行以上一行）

書籍　支那大地圖（臺北本町一）新高堂書店

古本　高價買入　新起町一ノ一　電話一九九七

樂器　山葉オルガン　臺北市榮町　日本樂器

寫眞　カメラ中古品高價買入　臺北市京町

時計眼鏡　和田はメガネ専門　臺北本町通り

料理屋　料理仕出し　辨金本家

金融　電話・商品券　買入

藥種商　電話土地建物　商品券

洋服　喘息にワンカ

子供服　日進マーケット

雜件　靴下　村井商行

丸印煉炭及器具卸小賣　臺北古亭町

風味の良い平戸の摺味噌

基隆名物　平戸のかまぼこ

内地みやげに平戸の木瓜漬

開業滿十周年　謝恩デー　雨傘大賣出し　本日ヨリ向フ十日間　二割引　佐藤製傘店

優良金融　資本金百萬圓　所有株式會社讓る

ハギレ卸（商賈進呈）　人絹、米子、四綾、絹ポプリン、友仙、金巾、ネル　大阪市　津村合資會社

悪毒汚血　いろく病毒を排泄清淨に　毒掃丸　山崎帝國堂

廉い・強い・飲み良い　トリ井濃縮　小粒肝油　株式會社　鳥居商店

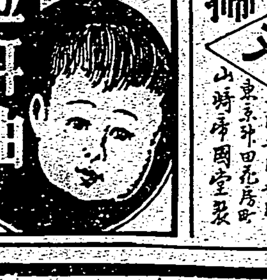

和光堂　マルトル肝油　理想的な美味榮養劑　ヴイタミン含量高き最良質の肝油をマルツエキスに加へ特殊の操作により微細に乳化混合せしめ肝油臭なき易消化性佳味の製劑とせるものにして一般肝油製劑が特に乳幼兒の持長服用に適せず種々の缺點あるに鑑み是等の缺點を除去し服用を容易ならしむると共に更にヴイタミンB・Cを添加しヴイタミンの綜合的效果を附與せしめたるものなり。
適用　人工榮養兒の一般榮養補給、榮養不良並びに肝油製劑を必要とする諸病に應用。
新發賣
哺育品専門　株式會社　和光堂　MK01

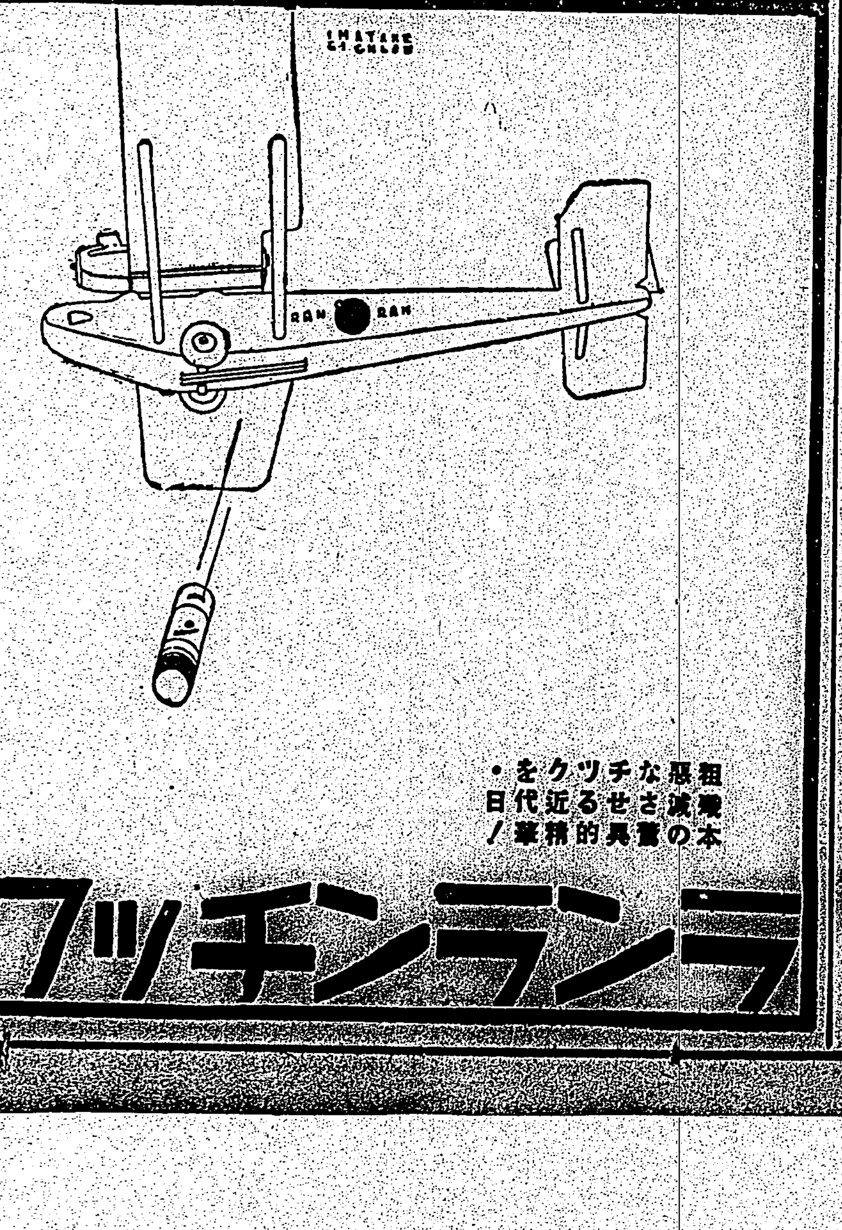

粗悪な減菌さでせる近代チツクを！ 本邦の實用的精華！
ランランチツク

頭痛にはやつぱりノーシンが一番だ

幼見がめきめき丈夫になる　榮養配合世界的母乳代用品
パトロゲン
監製・財團法人榮食研究會　製造・明治製菓株式會社

用ひ方が簡單で値段も廉い　國産最優良の加糖粉乳
育てよ強く！
明治（赤罐）コナミルク
全國専門醫家に信用があり最も多くの愛用者を持つ
明治製菓株式會社

臺灣日日新報
本日夕刊共十六頁
發行兼編輯人 佐々木
臺北市榮町四丁目 發行所 臺灣日日新報社

社説

大豫算の運用と官民の協力
議會後に殘る責任は重且大

一

七十三議會は、事變の影響もあり珍らしく多彩であつた。殊に最後まで緊張裡に會期延長を見たが、それも僅かに一日だけで、法案は政府提出の法律案八十四件、豫算案一、協贊を經た法律案八十六といふ多數の法案件が一つの

遅滞もなく全部成立を見たのである。かかる成績は戰時議會たるの故もあらうが、我國議會史上でも珍らしいことであり、而も角政府と議會が一體となり國論一致の形式を以て此の成果を擧げた次第で、之に依つて今後政府が為すべき任務上の責任は、その廣大なる權限及び山積せる諸法律と比例して前代未聞的に加重された事を知るべきである。

二

政府としても殊に強力に打込んだ國家總動員法案を始め、電力國策案、北、中支の開發會社案、日滿支經濟ブロック強化、國民經濟發展等の經濟立法案、兵役法改正等の軍事立法案、又多年の懸案たりし國民健康保險法案から商店法、商工組合法、資金統制法、國民職業能力申告法、勞務需給調整法、各種統制法等の如き社會立法案等に至るまで殆んど總べて成立を見たのである。

三

政府は既に協贊を得た諸法案をも、豫算案が協贊されたのであるから、實に素晴らしい大成績と言はねばならない。

彪大なる豫算案が成立し、加へて臨時軍事費は四十八億八百余万円に及び、追加豫算を含めて二十億一千四百万円の一般會計豫算と、合せて六十八億円の大豫算となつた。之が國民經濟の上にどう影響するかは大問題である。然し國民所得は最近百六、七十億円に上つて居り、八十億の支出としても尚ほ五〇％に過ぎない。況んや之の支出は我國が支那事變を割りとして島帝國より大陸國家として飛躍、發展するための投資であり、國民一時の苦痛は偉大なる新日本誕生への試煉であらねばならぬ。何としてもこの財源調達と消費の調節とに依て惹起される困難相剋には打勝ち、總ゆる障碍を乘越える決意と實行力を確保せねばならない。尚ほ政府として考へねばならぬことは、議會が多少の不滿を殘しつつも結局八十有條の法律を通し、八十四億円の大豫算案を協贊したことは、時局に際して國論一致の要を重んじた結果である。故に政府當局者はこの事情を汲み、責任を以て之が實施に慎重を期し、所期の效果を擧げねばならない。國民も亦成立せしめた大豫算の活用、運用には巨大なる推進力を要するを知り、政府と協力、完全なる一つの統合體となつて難局を打開する意氣を示さねばならない。

蒙疆との接觸面に
ソ聯が大兵力を集結
赤色南進の陣地構築

【新京二十九日發同盟】ソ聯政府は支那事變を契機として「変せる蒙疆地域の新事態」に對應するため外蒙軍を國境方面に動員し防衛軍の陣容を完成した、右防衛陣地線には四軒毎に一百名の外蒙古軍並に蘇聯國境方面に防衛陣地の構築を明始し蒙疆の接觸面たる外蒙古の外隊は既に陣地を擁し有力な航空部隊を有する機械化部隊を配屬し赤色南進勢力の據點體系に拡張してゐる、一方ソ聯軍は外蒙軍の國境方面動員に依り手薄となつた庫倫、東部國境方面に有力な赤軍部隊を動員し國内警備に當らしめてゐるが最近外蒙古政府は國境方面に動員配備した兵力は歩兵部隊約五万、騎兵部隊五個師團、砲兵二個師團、飛行部隊四個旅團、自動車部隊五個旅團、戰車隊一個部隊、工兵二個師團の多きに達してゐる、右の如く外蒙古軍の國境方面集結に依り蒙疆方面の事態は益々重大化するに至つた

强力政黨樹立へ
鐵相が重要意思表示
蹶起勸說に對して

【東京二十九日發同盟】政友會の現状打開派前田米藏、中島知久平、木暮武太夫、工藤十三雄、行吉角治の五氏は二十九日午後二時官邸に中島鐵相を訪問し時局の重大性に鑑み强力政黨樹立のため蹶起されたき旨を懇請して鐵相の再起を求めたがこれに對し鐵相は

今日の時局において既成政黨の再編成を行つたのみでは國民の各階層から人材を收拾することが絶對に必要で自分もこの方針で考慮もし實行を進めて來てゐる、やがて機運が熟するものと確信してゐるから暫く自重されたい

旨を述べたので一同同四時過ぎ辭去した、尚同日中島鐵相は新黨に移行する政友會の準備は一切完了してゐるものと認め新黨の成否は政府が新黨樹立のイニシアティヴをとるかどうかにあることを仄めかしたことと現状打開派の行動を容認して政黨の擴大强化の為めには政友會が消滅する場合もあることを肯定したことは將來黨内外に問題を殘したものと注目される

酒饌を賜ふ
首相以下を召されて

【東京二十九日發同盟】第七十三議會は非常時下無事に終了したが近衛首相以下各閣僚、兩院議長以下各院議長、副議長等に對し天皇陛下には特に御召になり豊明殿において御陪食を賜はり、光榮に浴した、午後一時出御、各員二十九日午前十一時五十分宮中を退下した

大獨逸を建設
ヒ總統が選擧演說

【ベルリン二十八日發同盟】ヒトラー總統は大ドイツ國會選擧を前に二十八日夜ベルリンのスポルツ・パラストに於いて選擧演說を行ひ數万の聽衆を熱狂させた、ヒトラー總統は特にオーストリア問題と關聯して國境外のドイツ民族に言及し大ドイツ國今後の目的とも云ふべきゲルマン民族の團結を强調したがこの演說に依りオーストリアのドイツ復歸を契機とするチェッコ・スロヴァキア其他各地に於けるドイツ少數民族のナチス的團結の機運に一段と拍車をかけるものと見られる、演說要旨左の如し

ナチス精神は國民主義と社會主義より出て而も全く新しきドイツ民族の理想であるから國境外のドイツ人が共鳴するに何の不思議もない、余は寧ろ一千万人の國外ドイツ民族が復歸を希望してゐるが民主主義及び自由主義國はこれに手を貸さうとせず其の理想を傷つけた、オーストリアの六百五十万が蹶起したのである、獨墺合邦は世界史上の奇蹟でありナチス理想の勝利を意味するものだ、余は戰爭を好まずと宣言してゐるが同胞の民族的壓迫に呻吟する者を捨て置くことは出來なかつた、又今後も余は傍觀しない

ゲ元帥視察
ないであらう

【ウイーン二十八日發同盟】四月十日の國民投票を前に重大使命を帶びてウイーンに乘込んだゲーリング元帥は南オーストリア州視察

大勢は既に決す
西國内亂近く終局か

【アンデー二十八日發同盟】フランコ軍の第一線が遂に人民戰線軍の牙城カタロニア州に入つたとの報道は人民戰線軍の士氣を著しく沮喪せしめ全面的敗色は既に蔽ふべくもない、兩軍の支配下にある地域を比較してもフランコ軍は既にスペイン全土の四分の三を占據し全國四十七州中三十五州はフランコ軍の勢力範圍に歸し、これに反し人民戰線は僅かに十二州を支へてゐるに過ぎず、大勢既に決すとの觀が愈々深い

【ロンドン二十八日發同盟】スペインのフランコ軍は着々進擊を續け人民戰線軍の本據を衝く態勢を示してゐるがロンドン消息通の間では四月末迄にスペイン内亂はフランコ軍の勝利を以て終局を告げるだらうとの觀測が有力となつて來た、右に關聯しイタリー政府は五月初め前後に義勇軍を撤收される見透しの下に英伊交涉に於いても西國のエチオピア承認と交換條件に義勇軍の撤收促進に同意する用意ありとの意見を表明したと傳へられてゐる

獨逸人の地位を
チェッコが保障

【プラハ二十八日發本社特電】チェッコスロバキア首相ホッザ博士は二十八日ラヂオを通じて獨墺合邦後の中央新情勢に對處するチェッコ政府の方針を闡明したがホッザ首相は特にドイツ少數民族の地位を確定する條例を制定する意向なる旨左の如く述べた

チェッコ建國以來、我々はドイツ人學者に對し自治を許し文化的自由を保障してゐる、チェッコは從來少數民族に對し最も完全な施政を行つて來たが最近惡意ある宣傳に依りチェッコ國内の少數民族が虐待されてゐるかの如き誤つた印象を國外に及ぼす影響があるに鑑み政府は今回少數民族の特殊地位を强化し發展させる為め特例の條例を制定することとなつた、但し政府は何等外國からの干涉を受けた為めでなく全く自由意思に基いて行はんとするもので又少數民族の存立並にチェッコ憲法に背反するものである

總ては順調
七十三議會を終へて
森岡長官は語る

【東京二十九日發本社支局特電】七十三議會終了後森岡長官は記者團と會見、左の如き談話を爲した

陵滿方失とも云ふべき前議會に對して今議會は政府も議會も共に擧國一致の體制をとり總ては順調に審理され無事終了したのは全く國家の為め慶賀に堪へない次第である、何等總督府に於ても此の重大時局に際し人的にも物的にも國家に貢獻して來た、殊に本島は各省に於て緊縮を旨として居るが實際は軍事豫算に關聯のものを主として一億八千餘万円の劃期的なものが成立を見た、その内千四百万円は財政的に國家に貢獻した譯である、この豫算を遂行するに當つては當局は深甚の注意を拂はねばならぬ事は勿論であるが、島民各位に於かれても十分當局の意を體し協力の誠を盡されんことを切望する次第である

軍事提携の機運
英佛間に昂まる
ベルチナックス氏は報ず

【パリ二十八日發同盟】フランス政府は中歐及びスペイン問題に對する英國政府の消極的態度に鑑み少なからぬ不安を抱いてゐる模様であるが、外交消息通ベルチナックス氏は二十八日英國保守黨の長老ウインストン・チャーチル氏の渡佛に依りフランス政界の危惧を著しく緩和し、一方英佛兩國間には一層緊密な軍事提携の可能性がある旨左の如く報じてゐる

チャーチル氏は渡佛以來各方面の有力者と意見を交換し地中海に於ける英佛の交通線が脅威されてゐるとのフランス政界の觀念を著しく緩和した、チャーチル氏は更に英佛兩國海軍の緊密な連携を力說してフランスとしては空軍の擴大强化に全力を傾注すべきやう勸告したと傳へられる、斯くて英佛兩國の軍事提携の機運は漸次昂まりつつあり、近く兩國の協同作戰に關し一層具體的な取極が成立する模様である

總動員法の施行
手續を完了
四月早々に公布

【東京二十九日發同盟】七十三議會を通過した國家總動員法の施行に關し企畫院では既に事務的手續を完了し一兩日中には御裁可を得る運びとなつたので四月早々公布、引續き五月初旬までに施行、これと同時に現行軍需工業動員法は廢止されてこれに代るべき總動員法は第二條の工場事業場管理規定を發動することとなつた、尚國家總動員審議會は同法施行に關して官制を決定して委員の任命を見る筈である

警察部長會議
五月中旬に開く

【東京二十九日發同盟】政府は地方官會議に引續き五月中旬頃全國警察部長會議を開き事變下長期作戰に備へ治安の確保を中心として議會の經過並に政府の方針を地方に徹底せしめる事となつた

我が海の荒鷲部隊
廣東省南雄を空襲
多大の損害を與ふ

【上海二十九日發同盟】我が海軍航空隊は二十八日午前十一時廣東省北部の南雄を空襲し防空砲火を冒しつつ飛行場、格納庫に爆彈を投下しこれを粉碎し附近に在つた軍需施設に對しても有效適切なる效果を收め全機無事歸還した、又他の一部兵力は同日粤漢線を襲擊し重要軍用貨車五十輛、機關車一輛を空中に吹き上げ線路、鐵橋等を爆碎或はレールを地下に埋沒せしむる等多大の效果を收めた

長期戰に對應して
陸軍省で重要懇談
四月五日から師團長會議

【東京二十九日發同盟】陸軍では來る四月五日より八日まで師團長會議を陸軍省に於て行ふこととなつたが今年は特に時局に鑑み長期抗戰に對する軍の今後の態度、銃後問題等につき中央部と各師團との重要懇談を爲す筈である

物資調整課の
準備を急ぐ
商工課長兼務か

商工省では時局の必要に鑑み四十万円の豫算を以て追加豫算に計上し外局として新に物資調整局を設置することとなつたが其の目的は(一)輸入資の調整(二)生産力の擴充に關する事務を主として實行の局に當るもので二つの課を新設せんとしては物資課の一部を移管して商工課の姉妹分として物資調整課と爲すか、或は便宜上商工課の一係として新設するか、現在では未だ確定して居ないが第三次追加豫算に十二万円を計上したれが通過して居る、これは性質上商工課の仕事とは密接の關係があるので、若し愈々課として新設される場合には商工課長の兼務となるであらうとの見方が有力である、之が實現の為めには勿論官制の改正を必要であるので相當手間取るかも知れないが來る四月一杯に官制を施行せしむる豫定の下に、去る二十六日着府した井田商工課長は之が推進せしむる為めに努力して居る

伊國極東艦隊の
旗艦が來航
日伊親善に拍車

【東京二十九日發同盟】イタリー海軍極東艦隊の旗艦「ライモンド・モンテクッコリ」(六、九四一噸、艦長アルベルト・ダ・ザーラ大佐)が日伊親善訪問のため春挨を切つて來る四月一日長崎港に入港、神戶、横濱を經て四月十八日には東京へ寄港し日伊防共樞軸強化に一層拍車をかける旨ロンドン日イタリー大使館より發表された

大規模の
募兵計畫
米國が樹立

【ワシントン二十八日發同盟】軍備時代に入つた米國は戰爭に於ける最大なる國防實施に備へて戰時募兵の臨時動員手續き大規模の募兵計畫を樹て二十八日陸海軍及び海兵團より五十名の專任將校を任命、具體的準備に着手した、今回の募兵計畫は宣戰布告後三十日以内に三十万人の兵員を募集せんとするにあり、千九百十七年米國が大戰參加當時數ケ月かかつて僅か八万六千の募兵を得たに過ぎなかつた經驗に鑑み大募兵計畫を完成せんとするもので開戰後六十日以内に五十万人、百二十日以内に百二十五万人の募兵を考慮する計畫である

米下院否決
アラスカ空軍根據地施設案

【ワシントン二十八日發同盟】米國下院は二十八日アラスカ選出民主黨議員アンソニー・ダイモンド氏の提案に係る總額一百万弗のアラスカ空軍根據地施設案を表決の結果これを否決した

內閣人事部
創設取止
現行官制から難點があつて

【東京二十九日發同盟】政府は現內閣の革新政策實現の第一着手として官吏制度の全面的改正を斷行することに決し、既に大綱の成案を得たので四月初旬中にはこれが實施に付ては現行官制からして內閣總理大臣直屬に內閣人事部創設に付ては現行官制からして內閣總理大臣と外局長官との權限に就て難點あること判明し、此際人事部案を斷念して單に書記官長の下に書記官二三名を置いて人事關係事務を執らしむるに留める事に決定した

國共抗爭激化
六全大會に暗雲低迷

【香港二十九日發同盟】六全大會開會の二十九日の漢口は國共合作の破綻から表面平穩に見えるが內部には相當深刻な摩擦が頻びる、南京政府から派遣されて來た多大の苦心を重ねてゐる、殊に大本營派を容れ、政學派の獨裁を三陳長に及び陳氏の下に又人民戰線派の要求を容れ、政學派を第二陳長に第二陳長の下に置くといふ國民黨の主導權と陳布雷、張群等は蔣介石の建設を强硬に主張し居り會期中に於ける兩黨の抗爭は益々激化の形勢にある

鄉男の出馬を促さん
國策會社設立委員長に

【東京二十九日發同盟】今議會に於て成立した北支那開發會社並に中支那振興會社附則に規定された設立委員を任命し直ちに設立の手續きに着手する筈であるが、政府は右設立委員長としては鄉誠之助男の出馬を促すべく交涉を進めつつあり、二十九日歸京した北支派遣最高顧問平生釟三郎氏とも打合せの上何分の決定を見る模様である

新政府成立を祝賀

【上海二十八日發本社特電】上海における支那側の中支政府成立祝賀大會は二十八日午後一時より貴道會、興亞會、上海各民衆團體共同主催の下に大夏大學にて擧行、五万の大衆は五色旗を翳して豪華新政府成立を祝賀した

平生氏歸京

【東京二十九日發同盟】北支の派遣最高顧問平生釟三郎氏は二十九日午前八時東京驛着歸京した

カー駐支英國大使
香港經由重慶へ

【上海二十九日發同盟】駐支英國大使カー氏は二十九日午後三時上海出帆のピーオー汽船ナルデラ號で香港に向ふ事になつた、同地より陸路漢口に向ひ更に漢口より飛行機で重慶に赴く筈で信任狀捧呈式は四月九日の豫定である

拓務省と外地の連絡打合せ

【東京二十九日發同盟】拓務省では議會へ出席のため上京中の外地政府委員が議會の終了とともに近く歸任するので三十日正午拓相官邸に於て本省及び外地の連絡打合會議を開催し兩者より大野拓務次官、水田殖產局長、台灣より森岡總務長官、鎧田財務局長、有吉樺太より北島長官、本省より大谷拓相、八角管理局長

人事

森田內務部長視察旅行　【新竹電話】森田新竹州內務部長は三十一日の便船で三十日間の豫定で東京、大阪、靜岡、朝鮮、關東州の一府二縣及び滿洲國、朝鮮、關東州の視察の旅に上ることとなつた

遞信辭令　【東京二十九日發同盟】遞信辭令(二十九日)
任遞信局技師(三等)東京地方遞信局無線電信局出張所長を命ず　荻野　榮男

▲池田章一氏(三井物產臺北支店長)二十九日來北
▲池田章一氏(三井物產支店長)二十九日來北
▲永井清次氏(日糖重役)三十日內地へ
▲大久保三郎氏(臺南州內務部長)二十九日夜行にて高雄へ
▲平塚鐵氏(臺北製糖)二十九日夜行にて高雄へ

天無口

支那事變以來、猶太人問題が頗く識者の注視を惹くに至つたが、其如きも、戰爭の上海視察から歸つた第一聲は實に此の支那の猶太人でゐるとの事である▲サッスーン財閥と浙江財閥、新政權との關係は既に紹介濟であるが、元來サッスーン家はロスチャイルド家の印度に於ける猶太財閥であつた。ソレがいつの間にか自分自身が一大財閥にのし上がり又いつの間にか上海を根據として支那の經濟改革以來、所謂弊制改革の立役者となつたリース・ロス、例のリットン報告書で有名なリットン、又國際聯盟事務總長で滿洲事變の際、聯盟の排日空氣煽動に躍起となつたドラモンドなど、支那を舞台とする猶太人の活躍は前世界大戰以來もの凄いものがあつた、而もそれらはいづれもイギリス系猶太人である▲既に、これだけでも猶太人問題は日本にとつて對岸の火事ではない、然るに我が國力資本の中にも外國の形式で猶太資本が既に食ひ込んで來てゐるが其額は五大商方の外資(英、米)輸入だけでも三億五千万円、是等の引受國はいづれも英米の錚々たる猶太財閥で、加之外債元利支拂の中に、計上の檢査報告等の關係から工場財團の抵當、其等の關取、會ても、實務的に外國へ師匠が出る事があるといふのだから

早稻田大學の講義錄

春季新學年・校外生募集

今の世の中では何んな職業につくにしても中等學校卒業程度の知識は是非有つてゐなければならない例へば入營するにしても、工場や會社・銀行・商店等に勤めるにしても少くとも中等學校卒業位の知識が無ければ到底十分な働きは望めないされば小學校を出ただけで上級學校に進まない青年男女約一千萬の諸君は、今の時代を十分に認識して一日も早く左の講義錄につき、本大學の校外生となつて勉學せらるゝやう切望する。目下春季新學年入學の好機詳細は內容見本によつて知られたし

中等學校程度
中學講義　前後期各一ケ年
商業講義　一年半修了
高等女學講義　一年半修了
電氣工學豫備講義　一年修了

專門學校程度
政治經濟講義　一年半修了
法律講義　一年半修了
文學講義　一年半修了
建築講義　一年半修了
電氣工學講義　一年半修了

內容見本
內容見本は必ず望みの講義錄を明記して申込まれたし

東京・牛込
早稻田大學出版部
振替東京一二一三
電話牛込三二四五

經濟時事

時局を背景とする 株式市場の爭覇
強氣と弱氣の對立

事変下の經濟界がどうなつて行くかといふことは、今後の重大問題であるが、その激変の波に乗じ、時代の寵児とならうとするのは、人の世の常であるが、最近の株式市場には明かにそれが反映して居る、強弱の睨み合仕手の戦は即ちそれである

×

山一證券はその一方の旗頭である、一昨昨年あたりからずつと強氣を押し通し、一度は二・二六事件の暴落に逢ひ、さらに日支事変の突発に遭遇したものの巧にその危機を脱したのみか、その間に於て利を收め一昨年此の方の收益は數千万円を數へられて來た、尤もそれは山一ばかりの儲けでなく、第一生命の矢野の儲けが大部分だと言はれて居るが——兎も角やり手の大田收である、山一の儲け額は相當多額に上つて來たらしい

×

……

臺灣米の上場を 堂島で復活
手數料も半減の方針（申請中）
蓬萊、丸糯に福音

臺灣米が銘柄別取引として内地の米穀取引所に上場されたのは東京大阪が昭和六年九月一日、名古屋は十年二月廿七日立會の五月限から開始されたのであつたが、爾來取引は東京が最も盛んであり臺灣正米市場でも昭和八年六月から東京銘柄の前場相場の通報を求め、立會參考に供した程だが、大阪は銘柄米の取引に壓倒され臺灣米の上場が中断の形となつたまゝ今日に至つてゐる、所が近來場外に成立する多額の取引に鑑み、之を市場に吸收し取引所を賑はし一面取引上の事故發生を防ぐべく堂島取引員組合で臺灣米銘柄取引の復活に付種々協議を行つてゐたが、これを實施するとも現行の銘柄取引には何等影響を及ぼさず、寧ろ銘柄取引の掛け繋ぎ關係で銘柄取引の振興すら豫想されるとの意見も有力となつた、依つて銘柄取引の中絶せし原因その他を種々調査した結果手數料の減額を行ふこととなり廿六日關係者が協議の上當局申請をなした、實現の場合は手數料は現規定の半額以下に引下げ一袋に付一錢五厘、百九十袋を單位とし期間は三ケ月で結局三ケ月先の先物取引となる筈で蓬萊、丸糯共取引が盛を來すであらうと見られてゐる

清涼飲料水の 全島同業者協議會
五州二廳より臺北に參集
全員組合加入其他を決定

……

硫安は暴落 弱材料山積

……

茶箱の鉛が ハトロン紙に
督府より代用認める

……

歩留案外に良く 增産する新興製糖
—今期は二十四萬一千餘擔 來期は二十八萬擔の見込

……

歩留

……

雨量

……

製糖

……

今期

……

採算

……

（杉野特派員）

農林省の農試實績

窒素肥料と 米作の關係
分蘖期には中絶は禁物
出穗期には杜絶が有效

……

外國爲替銀行 取引監督の改正
けふ府報で公布

……

米政府の 銀買入値
外國銀のみを引下發表

……

柿の澁
臺中州山地に增産計畫

……

臺灣畜産興業 きのふ設立

……

水産皮革の 增産を助成
鮫皮で牛皮輸入を防遏

……

電化製糖工場見學

……

勤續役職員の 表彰式

……

日本アルミ 花蓮港工場
吉田專務が下檢分

……

花蓮港の 煙草收納日割

……

內外商況欄（卅九日着電）

期米 當限納會接近に 乘替商內で軟り

……

堂島雜觀

……

米界餘聞

……

砂糖 買物一巡 利喰軟調

……

株式 蔣政權の顛落を 見越して買氣強い

……

大阪期米後場
東京期米後場
神戸期米後場
各地期米引跡氣配
大阪正米標準値

……

絲況

大阪絹絲後場
大阪棉花後場
大阪人絹後場
橫濱生絲後場
大阪重要商品

……

肥料

神戸豆粕後場
神戸穀肥市中相場
下關麥粉相場
大連特産前場況
大連特産取引前場

……

大阪砂糖現物
大阪砂糖清算後場

……

島內商況

正米市 丸糯は漸く反落

……

臺灣正米市場後場
臺米公定相場
臺中米價
台米現物相場

……

東京長期前場
兜町後場閑氣配
大阪短期後場
東京短期後場

……

財界 株界

大阪短期取組

……

見落スル勿レ
商工展（第二階）！
驚異的實演・爆彈的卽賣
共同出品
竹腰商店
國防被服會社

まさかの時に役立つのは「この金庫に限る」
大谷金庫

臺北商工展覽會
躍進島都の表徵 臺北商工展！
會期 自三月三十日至四月三日 毎日午前十時より午後十時まで
會場 臺北市公會堂
工業部＝市內生産加工品
商業部＝市內ニ取扱店ヲ有スル商品
主催 臺北市役所
（三十日開會式當日は午後一時より開場）

現代的小兒保險の 王座を占める共榮保險
●高級職員招聘
富國徵兵保險臺北支部
臺北市公會堂前

臺灣銀行

大阪商船
近海郵船
大連汽船
國際汽船
丸一組

鼻摘みだつた不良部落

佐藤・高橋兩部隊の一部

知られざる……海底の神秘を探る（二）

ロナルド・L・アイヴス

海底の距離を知る新しい方法

これに代る新らしい方法の第一は、海底の距離を探ることからはじまつた。コロンブスの卵とひとしく、この思ひ付きは甚だ簡單な原理の應用である。即ち水中の音の速度は常に同一であることを利用したまでのことである。いまかりに、時速三十哩の自動車があるとする。これが十時間走つて到達したところは、出發點から三〇〇哩の距離の地點であり、同じく十時間で等距離を往復するものとすれば、行きついた地點が一五〇哩の先である。この場合とひとしく、海面上から發した音が出發點に戻つて來る時間を測定して、海底までの距離を測るのである。之は舊式の測定が數時間乃至數十時間を要した仕事を數分にして正確に知りうる、甚だ便利な方法である。

全世界の主なる河口近くの海洋の地形圖は、この方法をもつて作られた。そして探究が進めば進むほど、從來考へられてゐたよりも海底の地形は遙かに變化に富んでゐる事實が明らかになつてくる。

地形を明らかにすることの重要性は元より大きいが、併し、之だけでは海底の神秘を探り得たとは言へない。次に起る問題は海底が如何なる物質で成立してゐるか、さらにその生成の歴史は如何といふところに進まねばならない。殊に海底の物質は地質學的により古き時代に屬するものである以上、この問題の解明は並々ならぬ重要性をそなへてくる。

海底を探る新發明の銃

若し海底の砂上をすくひとるだけではなく、例へば十呎の深さの砂礫を円筒形にくりぬいて來られたとしたらどうだらう。既に地上の地質學者はこの方法を利用して立派に成績をあげてゐる。海底で同樣のことを行ふのは不可能だらうか。少くとも地上の方法をそのまゝ應用することは全く不可能なことである。ガソリン・エンヂンには空氣が入用だし、二哩もの下の強大な水壓の下にあつては、發動機は到底その用をなさないからである。

徐々に掘り下げることに望みがもてないとしたら、急激な打擊を利用する方法はないものだらうか——カーネギー研究所の地質學者シー・ピゴツト博士はこの點に着眼して、細い円筒を打ち出す一種の銃を考案した。しかし實驗の結果成功の域に達するまでには相當の努力と年月とを必要とした。はじめ海底に達して發砲しても、悲しいかな、この新らしい器械は何物も引上げては來なかつた。巨大な水壓のためである。巨大な水壓のもとにある円筒内部の水が流れ出さず、爲に肝心の海底の地質をとらへさせ得ない故であつた。この點に改良を加へて、円筒の他の一方に水を排出する考案がなされてから漸く實用の曙光が見えはじめた。

改良に改良を加へた結果、銃身の内部に眞鍮の円筒を詰めこみ、海底で發砲して地殼の一部を捕へ銃身に向その円筒をつけたまま引上げる方法が成功してこの銃の改良は一段落ついた。

三十萬年の地質の歴史

昨年夏、前記の銃を用ひて、ピゴツト博士は大西洋の深海から十二個のサンプルを發掘することに成功した。このサンプルについて研究した結果、地球上を襲つた四度の寒冷時代、同じく四度の暑熱の時代、及び激しい噴火の續いた二つの時代を物語るものであることが發見された。

約言すれば、僅か十呎の長さの地殼は過去二十万年以來の地質的變遷を物語つてゐる譯なのである。博士はこの成功に一段と勇躍して更に十五呎の長さの地殼を海底から引上ぐべき新らしい銃を考案し、更に十万年を加へて、三十万年の地質の歴史を探る意氣込であるといふ。

斯くて岩石の性質が明らかにされれば、その構成——海底にありと信じられる峰嶺した山脈や、深い谷や、火山口の噴出物も除々にその全容を明らかにする筈である。

戰爭に備へる地下發電所

ヨーロッパの二三の國では來るべき戰爭に備へて地下發電所を計畫し、既に實際の設備に取かかつてゐる。空襲の結果が如何におそるべきものなるかは、支那事變が物語つてゐる。空中から偵察しうる軍需品工場や發電所が敵機の攻擊を免れることは甚だ困難なことであつて、殊に發電所はあらゆる工場工業の大動脈の發生點で、之に空襲を集中された場合を豫め考慮することが必要である。

△

地下發電所はかかる根據によつて出來上つたものである。岩石を穿つたトンネル内部に、高壓ボイラーと小型の蒸氣タービン發電機を布設する樣式を採用してゐるもの如くである。

△

この發電所は、あくまで非常時用で、平時は全然使用しない。待機の姿勢をとつたまま、その場所をスパイの目から遠ざけておくにすぎぬ。そして敵機襲來によつて發電所が爆擊されるや否や、自動的に地下發電所が活動を開始する仕組になつてゐる。

防毒軍艦出現

水兵はマスクなしで活躍

英國海軍省では、數年來飛行機の襲擊投下から軍艦を防禦するため、專門技術家を動員して新裝置の研究を進めてゐたが、この程軍艦に防毒裝置を施して敵ガスの襲擊を防ぐ方法を發見し、その實行に乘出すことになつた。

從來は水兵が全部防毒マスクをつけて甲板上で作業することになつてゐたが、これでは命令を發する方でも、マスクに邪魔されて聲音が相手に徹底しないことが多く動作もいきほひ敏活を缺く憾みがあつたが、今後はこの新案の防禦裝置により、水兵は全然防毒マスクなしで活動することが出來るやうになつた

二頭の蛇

爭つて死ぬ

頭が一つの胴體に二つくつついてゐたら厄介なことであらう。頭が一つしかなくても二つの心があるもので、事をなす場合に右せんか左せんかと迷ふのが常である。一頭二胴の人間といふのはまだ聞いたことがないが、蛇にはそれが珍らしくない。米國デューク大學教授バート・カンニンム博士は二頭一體の蛇の生活を數多く觀察した結果、次のやうに報じてゐる「二頭一體の蛇は、一つの食物を見つけると互に敵意的にその獲物を爭ひ、時として猛烈な爭鬪の結果死に至ることがある」二頭一體の爭心とも言ふべき心はしかし人間世界にも見られさうだ。遺産を爭ふ兄弟、相食む同民族等々

科學小話

オランダ人はヨーロッパ一番の開學者です。あらゆる種類の外國新聞と雜行物がカフエーにみられます

× ×

オランダは人民に信敎の自由を許したヨーロッパで最初の國でした

× ×

アメリカのオレゴン州立大學のジョン・ピアソン教授は一匹の蜘蛛を二年以上も飼つてゐるが、これが世界で知られてゐる一番のオールド・ミスといふことである。一年程前、教授は雄の蜘蛛を與へたが、何の興味ももたないのみかやがてその雄を一度ばかり噛んだ。雄の傷が癒つたので教授はまた蜘蛛を同居してみたがこのオールド・ミスはその度毎に雄を虐待して仲よくしない。それで彼の女は未だにオールド・ミスだといふ。

× ×

昨年イギリスの帝國航空路の飛行機は六、〇〇〇、〇〇〇哩以上を飛行し、七、〇〇〇、〇〇〇噸以上を運びました

致命的な犧牲の多い心臓病

新療法の發見を期待

合衆國公共衛生機關は、一ケ年約三万弗を投じ、世間に多い、又常に致命的な犧牲の多い心臓病を征服せんと努力してゐる

この病氣は、リユウマチ性の心臓病であるが、推計によると毎年二万五千乃至三万人が、このために死亡する。而もその犧牲者の殆ど凡てが、兒童か若は三十歳以下の青年男女である。或は死亡數はこれよりもつと多いかも知れぬしまた生きてゐてもこの疾患のため躄者になつたり廢疾者となつてゐる青少年が、國内にどれ程多く存在するかわからない

△　△

凡ゆる國民の心臓病が、合衆國の死亡總數の約三分の一の死因となつてゐる。この問題の重要性、及びこの疾患の原因の究明及びその防止に「將來の基本金として約百万ドルが投下」されてゐる事實が「フォーチュン」誌上に指摘されてゐる

合衆國の公共衛生機關は、人生のスタートにある兒童及び青年を冒すこのリユーマチ性心臓疾患に對してのみこの大問題の解決を限定した。それはこの疾患についての研究を指導してゐるスチムソン博士が說明したやうに、公衆衛生の觀點からみてこの病氣が極めて重要であるからである

△　△

第一にリユウマチ性心臓病は心臓疾患の中でも社會的に見て最も損失が多い。即ち、治療費は嵩み發生の大事な慢性的の疾病であり而も犧牲者は多く貧民であるから社會がその負擔を負はねばならないこととなる。通常二十歳前の青少年の病人のために社會が費した金は、何等報いられることなく、青少年は夢を抱いたまま死亡して了ふ

この病氣の豫防法及び治療方法が、若し發見されれば、大人よりも子供に應用することが一層效果を舉げ得るであらう

心臓病を克服するに當つて、リユウマチ性心臓病の研究から始めることは、他の心臓疾患例へば變性心臓病或は甲狀腺異常による心臓病は、動脈硬化か疾病と老年の境界にあるやうに、他の病氣などと關聯してゐるといふ理由もある

△　△

リユウマチ性心臓病の問題に對しては、未だ何等の療法も見出されてゐないとスチムソン博士も云つてゐる。その原因は、從來連鎖球菌への感染とか、異常免疫質即ち細菌毒に對する過敏症とか、榮養不足とか、貧乏とか寒い氣候とか、腺の異常とか或は新陳代謝の障害等に歸せられてゐるが、これら諸說の何れも確證されたものはなかつた。その原因を知らずしては、治療法としてもただその苦痛を輕減し、力をつけることだけしか出來ず、その豫防法も講ずることは出來ない

この問題はなほ事實發見の段階にあり、この疾病に關してより多くの新らしい事實を發見することが、現在公衆衛生機關の爲さんとしてゐるところである

ヂウカルチン錠

腦溢血　狹心症の豫防に！
高血壓　動脈硬化の治療に

四十歳過ぎ……

……の高血壓は、その九割までが、心臓、腎臓、血管などの病變に基因することが明かにされました。

從つて、腦溢血—高血壓の豫防と治療には、先づこれらの血行器の故障を除き、その機能を正調にすることが肝要で……この目的にヂウカルチン錠が廣く賞用されます。

ヂウカルチン錠は心臓と血管に榮養と活力を與へ、全身的に血行を良くする外、腎臓に作用して體内の不要物質の排泄を促し、血液を淨化してその粘稠度を整へますから、血壓は極めて自然に、且つ緩和に低下します。

斯くて、血壓は生理的健康度に保持され、胸部壓迫感、手足の浮腫などの不快な高血壓症狀は消失し、腦溢血、狹心症の危險は未然に防止されます。

五〇錠……一・三〇
一〇〇錠……五・六〇

大阪市東區道修町 發賣元 田邊五兵衛商店
東京市日本橋區本町 發賣元 田邊元三郎商店

DC401

ライオン齒磨

健康家庭に此齒磨！

口中には、ムシ齒の原因となる無數のバイキンがゐる。之を、獨得の有效成分により吸着除去して、齒と齦を強くするのが、ライオン齒磨です。

之こそ健康生活の必需品!!